



Gobierno de Reconciliación
y Unidad Nacional

El Pueblo, Presidente!

INIDE

Instituto Nacional
de Información de Desarrollo

MUELLE DE LOS BUEYES

en cifras



**PODER
CIUDADANO**
*Nicaragua
Gana con Vos!*

INSTITUTO NACIONAL DE INFORMACIÓN DE DESARROLLO

MUELLE DE LOS BUEYES

en cifras

MARZO DEL 2008

INTRODUCCIÓN

El Instituto Nacional de Información de Desarrollo (INIDE) ante la demanda de distintos actores de la sociedad, de contar con información actualizada a nivel local, pone a disposición de los usuarios la publicación de indicadores desagregados a nivel de barrio, comarca, comunidad y localidad para cada uno de los 153 municipios del país. Con este esfuerzo pretendemos contribuir a satisfacer las necesidades de información y a brindar una herramienta útil para la planeación de políticas y programas, para priorizar y asignar eficazmente los recursos que contribuyan a la reducción de la pobreza y el desarrollo de nuestro país.

Cada documento municipal contiene cinco capítulos. El **primer capítulo** es una selección de indicadores del VIII Censo de Población y IV de Vivienda 2005 y está dividido en tres secciones:

Sección 1: Población

Presenta cuarenta y nueve indicadores que caracterizan a la población según sexo, edad, relación de dependencia de la edad (RDE), relación niño-mujer (RNM). Se detallan además las características educativas de la población como el analfabetismo, asistencia escolar y nivel de instrucción desagregada por sexo. También se presentan las características económicas de la población de 10 años y más, incluyendo población económicamente activa e inactiva (PEA y PEI), población ocupada con trabajo permanente y temporal (desagregada por sexo y grupos de edad) y población ocupada por sexo y sectores económicos.

Sección 2: Vivienda

Presenta diez indicadores referidos al total de viviendas particulares y ocupadas del municipio, tipo de vivienda, materiales del techo, pared y piso del que están construidas, viviendas inadecuadas, sin servicio de luz ni agua potable, y viviendas con distancia mayor a 5 kilómetros del Centro de Salud más cercano.

Sección 3: Hogar

Recoge diecinueve indicadores que brindan una visión general de las características de los hogares, entre otros: jefatura de los hogares por sexo, disponibilidad de servicio higiénico, y exclusividad de su uso por parte del hogar, hacinamiento, hogares que cocinan con leña, sin servicio de recolección de basura, sin teléfono residencial, hogares donde al menos uno de sus miembros tiene una o más discapacidad, hogares donde alguno de sus miembros efectúan dentro o fuera de la vivienda donde residen una o más actividades económicas y hogares que reciben remesas de alguna persona residente en otro país.

El **capítulo dos** presenta el Mapa de Pobreza Extrema Municipal elaborado a partir de los datos del VIII Censo de Población y IV de Vivienda 2005 y en base a la metodología de Necesidades Básicas Insatisfechas (NBI).

El **capítulo tres**, presenta diecinueve indicadores seleccionados del III Censo Nacional Agropecuario 2001. Los datos brindan información sobre el total de productores por sexo, grado de alfabetismo, pertenencia a alguna organización agropecuaria, total de explotaciones agropecuarias (EA's), tamaño de las EA's (mzs), con cultivos anuales o temporales, permanentes y semipermanentes, total de ganado (bovino, porcino, equino y otros) y de aves de corral.

El **capítulo cuatro**, presenta la cantidad de hogares y establecimientos urbanos del municipio con actividad económica y número de trabajadores por rama de actividad. Esta información fue obtenida del Directorio Económico Urbano (Hogares y Establecimientos), del Banco Central de Nicaragua, 2002 (actualización 2005). Finalmente el **capítulo cinco** presenta las proyecciones de población del periodo 2005-2020 (revisión 2007).

Esta publicación no hubiese sido posible sin el apoyo decidido del Sistema de Naciones Unidas para el Desarrollo (PNUD) y el Fondo de Población de las Naciones Unidas (UNFPA), quienes colaboraron financieramente en la realización y divulgación de estos documentos.

DIRECCIÓN GENERAL

Armando Rodríguez Serrano

COORDINACIÓN GENERAL

Ana María Medina Sandino

COORDINACIÓN TÉCNICA

Jimmy Martín Rosales Ortíz

TÉCNICOS ANALISTAS

Ana Cecilia Manzanares Quintana

Benito Lorenzo Martínez Sáenz

Eddy Antonio Roque López

Gioconda de los Ángeles Maltez Corea

Gladys del Carmen Zeledón López

Iván Rodrigo Espinoza Chamorro

José Rutilio Moreno Ordeñana

Luis Antonio Morales Bonilla

Manuel Antonio López Sáenz

Silvia Elena Hernández Vega

DIRECTORIO ECONÓMICO URBANO

Adolfo Díaz Galindo

PROYECCIONES DE POBLACIÓN

Luis Felipe Blandón Sequeira

Josefa del Carmen Blanco Artola

PROCESAMIENTO

Santiago Mejía Solís

Javier Francisco Argeñal Collado

CARTOGRAFÍA - SIG

Carlos José Rojas Chávez

DISEÑO Y PUBLICACIÓN

Luis Pedro Ramírez Tercero

Fátima Haydelí Pérez Hudiel

Ana Raquel Martínez López

Fanix Leonor Urbina

CONTENIDO

CAPÍTULO I. VIII CENSO DE POBLACIÓN Y IV DE VIVIENDA 2005.....	1
Definiciones Básicas.....	1
Sección 1: Población.....	1
Cuadro 1. Principales indicadores de población al menor nivel de desagregación geográfica.....	4
Sección 2. Vivienda.....	8
Cuadro 2. Principales indicadores de vivienda al menor nivel de desagregación geográfica.....	9
Sección 3. Hogar.....	10
Cuadro 3. Principales Indicadores de hogar al menor nivel de desagregación geográfica.....	11
CAPÍTULO II. MAPA DE POBREZA EXTREMA MUNICIPAL POR EL MÉTODO DE NECESIDADES BÁSICAS INSATISFECHAS (NBI)	15
Definiciones Básicas.....	15
Cuadro 4.1 Indicadores de necesidades básicas insatisfechas por hogar al menor nivel de desagregación geográfica	18
Cuadro 4.2 Incidencia de la pobreza por hogar al menor nivel de desagregación geográfica.....	19
Cuadro 4.3 Distribución de hogares y población en pobreza extrema al menor nivel de desagregación geográfica	20
Mapa 1. Incidencia de la pobreza extrema por hogar según departamento.....	21
Mapa 2. Incidencia de la pobreza extrema por hogar según municipio.....	22
Mapa 3. Incidencia de la pobreza extrema por hogar según barrio y comarca	24
CAPÍTULO III. III CENSO NACIONAL AGROPECUARIO 2001 (III CENAGRO).....	27
Definiciones Básicas.....	27
Cuadro 5. Principales indicadores agropecuarios al menor nivel de desagregación geográfica.....	29
CAPÍTULO IV. DIRECTORIO ECONÓMICO URBANO 2002 (Actualización 2005).....	37
Definiciones Básicas.....	37
Cuadro 6.1 Cantidad de hogares urbanos con actividad económica y número de trabajadores.....	38
Cuadro 6.2 Cantidad de establecimientos urbanos y número de trabajadores.....	39
CAPÍTULO V. PROYECCIÓN DE POBLACIÓN MUNICIPAL, 2005 – 2020. REVISIÓN 2007	43
Definiciones Básicas.....	43
Cuadro 7. Proyecciones de población al 30 de junio por sexo, según año calendario y tasa de crecimiento. Periodo 2005 - 2020.....	44



Capítulo I

VIII Censo de Población y IV de Vivienda 2005

- **Población**
- **Vivienda**
- **Hogar**

CAPÍTULO I. VIII CENSO DE POBLACIÓN Y IV DE VIVIENDA 2005

Definiciones Básicas

Sección 1: Población

Censo de jure o derecho

El VIII Censo de Población y IV de Vivienda, 2005 fue un censo de Derecho es decir que las personas nacionales y extranjeras fueron censadas en el **lugar donde residen habitualmente**, dentro del territorio y aguas bajo la jurisdicción de la República, estuvieran presentes o no al momento del censo.

Fecha de referencia

La recolección de la información censal comprendió el período del 28 de mayo al 11 de junio de 2005.

Unidad estadística de investigación

Es la vivienda, el hogar y las personas que viven habitualmente en éstos.

Relación de Dependencia de la Edad (RDE)

Es la medida comúnmente utilizada para medir la necesidad potencial de soporte social de la población en edades inactivas por parte de la población en edades activas. Es el cociente entre la suma de los grupos de población de menos de 15 y de 65 años y más de edad y la población de 15 a 64 años de edad.

Relación Niño Mujer (RNM)

Es la medida que relaciona al conjunto de niños menores de 5 años, entre la población femenina en edad fértil (15 a 49 años), multiplicada por mil.

Parto del último hijo no atendido en establecimientos de salud

Parto del último hijo (a) nacido (a) vivo (a) de las mujeres de 13 años y más, no atendido en un establecimiento de salud.

Analfabeta

Persona que declara que no sabe leer ni escribir, se incluyen las personas que sólo saben leer.

Tasa de analfabetismo de la población de 10 años y más, según sexo

Se calcula dividiendo el número de analfabetos de 10 años y más por la población de 10 años y más, en un período determinado. El resultado se multiplica por 100.

Tasa de analfabetismo de la población de 14 a 29 años, según sexo

Resulta de la división de la población analfabeta de 14 a 29 años de edad y sexo respectivo, entre la población de 14 a 29 años de edad del mismo sexo. El resultado se multiplica por 100.

Asistencia escolar primaria, secundaria y universitaria de ambos sexos

Corresponde al número de personas que al momento del censo se encontraba asistiendo a clases en algún establecimiento de enseñanza formal primaria, secundaria o universitaria.

Asistencia escolar de la población de 6 a 12 años¹ de ambos sexos

Corresponde a la población de 6 a 12 años, que asiste a algún establecimiento de educación primaria.

Primaria incompleta por sexo

Se considera a la población que aprobó el cuarto y/o quinto grado de educación primaria.

Asistencia escolar de la población de ambos sexos de 12 a 18 años¹

Población de 12 a 18 años que asiste a algún establecimiento educativo de secundaria.

Secundaria incompleta por sexo

Se considera a la población que aprobó el primero, segundo, tercero o cuarto año de educación secundaria.

Asistencia escolar universitaria de 17 a 29 años de ambos sexos

Población de 17 a 29 años, que asiste a algún establecimiento universitario.

Población con estudios universitarios completos

Se considera la población de ambos sexos con cuatro o más años de estudios aprobados en la educación superior y que hayan completado su carrera universitaria.

Población Económicamente Activa (PEA)

Se trata de las personas de 10 años y más, que durante el periodo de referencia definido en el censo tienen un trabajo, o lo buscan activamente o no buscan por estar a la espera de una respuesta por parte de un empleador, o esperan continuar sus labores agrícolas.

Población Económicamente Inactiva (PEI)

Conjunto de personas que no teniendo ocupación, no buscan empleo activamente. Comprende a los estudiantes, personas que se dedican a los oficios o quehaceres del hogar, pensionados/jubilados/rentistas, incapacitados permanentes, ancianos y a otros como una categoría remanente.

¹ A partir del año 2006, el rango de edad de primaria cambia de 6 a 12 años, mientras el rango de edad para la educación secundaria es de 13 a 17, puesto que el Acuerdo Ministerial No. 094-2005 establece como edad de ingreso oficial a primaria son los 6 años de edad. Fuente: MINED.-Nicaragua.

Trabajador permanente

Es aquella persona de 10 años y más de ambos sexo que trabaja de manera regular y continua en un mismo centro de trabajo durante seis meses o más.

Trabajador temporal

Es aquella persona de 10 años y más de ambos sexo que trabaja por un tiempo determinado, es decir, que tiene un tiempo fijo de duración menor a los seis meses.

Ocupados

Comprende a las personas que declararon que durante la semana anterior a la entrevista trabajaron, a las que no trabajaron por estar de vacaciones, permiso, subsidio o enfermedad y a las que declararon que no trabajaron pero realizaron actividades como: vender en puesto fijo o ambulante, lavar, planchar, coser ajeno, hacer y vender pan, tortillas, dulces, artesanías, ayudantes o aprendiz, labores de campo u otras actividades remuneradas. Los ocupados se agruparon de acuerdo a su actividad económica clasificados en: sector primario, secundario y terciario.

CUADRO 1. PRINCIPALES INDICADORES DE POBLACIÓN AL MENOR NIVEL DE DESAGREGACIÓN GEOGRÁFICA

Municipio, Barrio, Comarca y Comunidad	Principales Indicadores de Población											
	Asist. Escolar Primaria Hombre	Asist. Escolar Primaria Mujer	Asist. Escolar Primaria Hombre 6-12 Años	Asist. Escolar Primaria Mujer 6-12 Años	Primaria Incomp. Hombre	Primaria Incomp. Mujer	Asist. Escolar Secundaria Hombre	Asist. Escolar Secundaria Mujer	Asist. Escolar Secundaria Hombre 12-18 Años	Asist. Escolar Secundaria Mujer 12-18 Años	Secundaria Incomp. Hombre	Secundaria Incomp. Mujer
MUELLE DE LOS BUEYES	1726	1777	1321	1317	818	849	526	746	414	576	685	950
Barrio	295	321	232	248	79	95	166	236	129	192	203	296
José Andrés González Granados	9	25	8	22	-	3	5	8	5	4	11	8
Linda Vista	27	38	20	29	4	8	2	17	2	15	4	25
San Pablo	45	41	35	29	13	11	24	30	18	21	21	28
Rubén Darío	121	114	103	83	40	36	71	108	59	68	78	118
San Francisco	21	21	16	17	4	5	14	23	10	18	26	41
25 de Febrero	9	15	7	12	1	-	17	9	12	7	22	10
San Sebastián	16	17	14	12	6	14	12	18	8	15	17	18
Nuevo Amanecer	8	17	4	13	3	8	12	16	8	14	19	25
El Progreso	39	33	25	21	8	12	9	14	7	11	9	27
Comarca	1431	1456	1089	1069	739	754	360	510	285	384	482	654
Micro Región I	273	236	207	178	143	137	63	69	33	40	78	84
La Tamalera	7	8	6	7	5	12	5	3	5	2	6	7
Piedra Grande	19	22	17	21	14	9	8	7	3	6	13	20
Estrellita	26	31	19	23	15	7	4	10	2	10	8	11
Zanjón Hondo	16	7	10	2	6	9	7	9	4	6	13	10
Aguas Calientes	13	12	10	10	10	8	4	3	2	2	7	3
El Areño	27	30	18	21	12	13	3	4	2	1	2	3
La Pintada No. 1	42	31	32	24	27	17	5	10	4	5	9	13
La Pintada No. 2	25	17	16	10	11	7	4	3	1	2	7	7
Las Pavas	51	52	39	39	25	35	10	8	7	6	9	4
La Tortuga	24	12	21	11	12	3	1	1	-	2	2	4
Boca Azul	11	9	6	5	2	5	-	-	-	-	1	-
El Tigre	12	5	11	5	2	3	2	1	2	-	1	2
Micro Región II	365	382	290	293	193	195	118	194	106	149	173	256
La Tigra	30	25	18	13	32	18	-	2	-	2	7	7
Sombrero Negro	4	4	4	2	6	8	-	-	-	-	3	3
Las Rosas	13	30	10	24	15	8	1	-	1	-	1	3
San Isidro	19	19	12	16	8	8	3	1	2	-	4	5
El Congo	22	8	15	7	9	8	2	1	2	1	2	4
El Cacao	38	46	33	35	13	12	13	18	13	15	19	21
El Espavel	37	37	32	29	23	14	10	17	10	14	22	35
La Gorra	25	25	19	19	9	17	8	13	7	13	16	15
La Batea	132	133	109	111	50	66	78	140	68	102	97	150
Los Mantales Verdes	14	16	14	12	12	20	3	-	3	-	1	4
Cedro Bonito	15	18	13	13	12	14	-	-	-	-	1	8
San Miguel	16	21	11	12	4	8	-	2	-	2	-	1
Micro Región III	289	299	207	210	159	163	30	34	23	21	26	41
Los Abandonados	11	10	9	10	8	8	-	3	-	3	-	1
La Patriota	25	46	10	31	25	23	8	7	3	8	2	5
Caño García	7	6	7	6	11	8	-	-	-	-	-	2
Ticoral	48	42	37	25	23	18	1	4	-	2	3	8
La Conformidad	17	19	9	12	8	8	-	1	-	-	-	1
El Manzano	13	17	8	12	6	4	2	3	2	1	2	3
Ticoralito	13	11	12	9	7	3	-	2	-	2	1	-
Pital No. 2	18	16	15	14	8	14	1	-	1	-	3	3
Pital No. 1	25	11	16	8	5	13	1	2	-	5	2	1
Tamagas	48	44	37	33	9	12	4	6	4	5	2	3
Guapinol	16	6	11	4	7	8	1	-	1	-	-	-
Cedro Macho	48	71	36	48	42	38	14	7	12	2	11	14
Micro Región IV	209	238	158	172	121	124	34	68	25	45	52	73
El Silencio	52	46	39	38	26	17	3	10	2	7	7	12
Cerro Blanco	23	17	16	10	9	10	2	2	1	3	4	5
La Campana	77	103	60	79	50	58	26	43	20	35	31	48
Las Maravillas	22	14	17	8	4	8	3	3	2	1	6	6
Lajeroso	14	17	13	10	7	4	-	-	-	-	1	1
El Aguacate	21	41	13	27	26	27	-	-	-	-	3	1
Micro Región V	295	301	227	216	123	145	125	165	98	129	153	200
Pital No. 3	21	26	18	15	7	15	-	1	-	1	3	1
La Conchita	27	18	23	18	7	14	5	1	3	-	3	5
Presillas	175	185	134	142	74	74	104	148	81	118	129	169
Cara de Mono	41	32	31	22	19	25	14	15	12	11	15	21
Las Minas del Topacio	10	16	7	6	6	10	-	1	-	1	-	1
El Sahnó	7	12	5	6	4	6	1	1	1	-	3	3
El Embudo	14	12	9	9	6	1	1	-	1	-	-	-

CUADRO 1. PRINCIPALES INDICADORES DE POBLACIÓN AL MENOR NIVEL DE DESAGREGACIÓN GEOGRÁFICA

Municipio, Barrio, Comarca y Comunidad	Principales Indicadores de Población												
	Asist. Escolar Universitaria Hombre 17-29 Años	Asist. Escolar Universitaria Mujer 17-29 Años	Población con Estudios Universitarios Completos	PEA Hombre	PEA Mujer	PEI Hombre	PEI Mujer	Trabajo Permanente Hombre			Trabajo Permanente Mujer		
								10-14 Años	15-29 Años	30 y Más	10-14 Años	15-29 Años	30 y Más
MUELLE DE LOS BUEYES	91	151	139	5 947	1 360	2 173	6 914	269	1 626	1 935	14	383	580
Barrio	34	78	74	593	408	451	927	5	118	228	3	113	186
José Andrés González Granados	-	1	-	28	20	15	35	-	1	9	-	4	5
Linda Vista	-	2	1	41	24	28	76	-	6	17	-	5	12
San Pablo	4	10	7	68	45	68	115	1	16	21	-	12	23
Rubén Darío	14	38	40	2 449	180	188	370	3	59	102	2	55	83
San Francisco	1	5	2	48	36	26	77	-	9	13	1	10	17
25 de Febrero	6	7	11	34	20	29	42	-	6	19	-	4	12
San Sebastián	4	8	8	36	24	28	72	-	8	16	-	8	10
Nuevo Amanecer	4	5	3	39	24	25	71	1	4	20	-	7	11
El Progreso	1	4	2	52	35	44	69	-	9	11	-	8	13
Comarca	57	73	65	5 354	962	1 722	5 987	264	1 708	1 707	11	270	394
Micro Región I	5	7	6	985	86	230	999	49	377	346	-	29	30
La Tamalera	1	-	-	85	11	8	65	4	37	30	-	5	8
Piedra Grande	-	2	3	99	8	25	100	3	37	36	-	6	1
Estrellita	-	-	-	98	3	14	101	6	35	28	-	-	2
Zanjón Hondo	-	2	1	47	25	17	45	3	13	9	-	6	9
Agua Calientes	1	1	-	57	1	13	81	2	21	22	-	1	-
El Areno	-	1	-	70	9	24	81	3	26	19	-	3	5
La Pintada No 1	-	-	2	85	3	43	124	-	41	39	-	-	1
La Pintada No 2	1	1	-	108	6	16	96	10	50	42	-	2	1
Las Pavas	2	-	-	187	12	53	214	3	52	65	-	1	3
La Tortuga	-	-	-	74	6	6	61	8	32	31	-	3	2
Boca Azul	-	-	-	33	-	9	27	2	17	14	-	-	-
El Tigre	-	-	-	32	-	2	22	5	16	11	-	-	2
Micro Región II	31	38	25	1 676	330	437	1 727	111	605	549	6	91	146
La Tigra	1	1	-	273	28	18	185	33	108	83	-	11	9
Sombrero Negro	-	-	-	65	4	2	54	6	32	19	1	1	1
Las Rosas	-	-	1	141	4	1	107	17	63	39	1	1	2
San Isidro	-	-	-	85	3	12	76	12	36	29	-	2	1
El Congo	-	-	-	83	2	20	72	9	38	35	-	1	-
El Cacao	5	3	5	139	28	47	152	2	54	39	1	6	19
El Espavel	3	2	1	130	42	48	136	2	38	42	1	10	17
La Gorra	2	3	-	67	16	42	109	2	16	30	-	5	7
La Batea	18	28	18	420	192	205	579	11	101	141	2	48	87
Los Manteles Verdes	2	-	-	121	4	17	102	8	43	37	-	2	-
Cedro Bonito	-	1	-	109	4	14	102	9	55	40	-	3	1
San Miguel	-	-	-	43	3	11	53	1	21	15	-	1	2
Micro Región III	3	3	4	1 042	76	368	1 214	30	234	259	3	26	26
Los Abandonados	-	-	-	66	7	26	68	1	19	23	-	2	3
La Patriota	1	-	-	133	13	68	171	2	45	43	2	5	5
Caño García	-	-	-	47	1	8	45	7	19	20	-	-	-
Ticoral	-	1	-	181	8	55	211	7	68	67	1	3	3
La Conformidad	-	-	-	50	2	16	52	1	2	7	-	1	1
El Manzano	-	-	-	46	1	19	53	-	2	2	-	1	-
Ticoralito	-	-	-	41	3	10	43	1	3	-	-	-	-
Pital No 2	-	-	-	81	4	18	80	8	26	32	-	2	-
Pital No 1	-	-	-	51	2	12	57	2	16	23	-	1	-
Tamagas	-	-	2	99	6	52	148	1	-	3	-	2	2
Guapinol	-	-	-	42	2	12	42	-	3	-	-	1	-
Cedro Macho	2	2	2	205	27	72	244	-	33	39	-	8	12
Micro Región IV	6	-	5	805	204	218	835	38	297	280	1	62	78
El Silencio	2	-	-	196	11	45	192	16	97	58	-	3	6
Cerro Blanco	1	-	-	62	5	27	84	2	31	21	-	2	1
La Campana	3	-	4	279	84	117	396	9	72	87	-	8	26
Las Maravillas	-	-	1	76	38	14	28	2	22	25	1	6	14
Lajeroso	-	-	-	57	16	11	54	5	21	26	-	8	7
El Aguacate	-	-	-	135	70	4	81	4	54	53	-	24	24
Micro Región V	12	25	25	846	256	469	1 212	36	195	273	1	72	114
Pital No 3	-	-	-	44	2	24	67	1	9	19	-	-	-
La Conchita	-	-	-	100	3	30	109	8	31	30	-	-	3
Presillas	10	23	22	435	200	331	751	9	97	152	-	57	88
Cara de Mono	2	1	3	110	45	57	123	8	23	29	1	14	21
Las Minas del Topacio	-	-	-	67	4	12	67	3	8	13	-	-	1
El Sábino	-	1	-	55	2	8	58	5	17	18	-	1	1
El Embudo	-	-	-	35	-	7	37	2	10	14	-	-	-

CUADRO 1. PRINCIPALES INDICADORES DE POBLACIÓN AL MENOR NIVEL DE DESAGREGACIÓN GEOGRÁFICA

Municipio, Barrio, Comarca y Comunidad	Principales Indicadores de Población											
	Trabajo Temporal Hombre			Trabajo Temporal Mujer			Ocupados Sector Primario	Ocupadas Sector Primario	Ocupados Sector Secundario	Ocupadas Sector Secundario	Ocupados Sector Terciario	Ocupadas Sector Terciario
	10-14 Años	15-29 Años	30 y Más	10-14 Años	15-29 Años	30 y Más						
MUELLE DE LOS BUEYES	196	892	718	19	137	179	4 805	231	450	127	588	957
Barrio	7	108	98	-	42	51	198	6	164	38	202	349
José Andrés González Granados	1	5	7	-	4	5	10	-	7	2	6	16
Linda Vista	-	8	9	-	4	3	10	1	13	2	17	21
San Pablo	-	14	14	-	5	5	22	1	28	5	18	39
Rubén Darío	3	34	39	-	10	24	80	4	73	21	84	146
San Francisco	-	8	10	-	2	2	13	-	13	2	15	31
25 de Febrero	-	4	4	-	3	1	8	-	6	1	19	19
San Sebastián	-	9	3	-	5	1	20	-	5	1	11	23
Nuevo Amanecer	-	10	4	-	2	4	15	-	6	-	18	24
El Progreso	3	16	8	-	7	6	20	-	13	4	16	30
Comarca	189	784	620	19	95	128	4 607	225	286	89	386	608
Micro Región I	43	92	64	1	8	14	931	25	21	10	21	47
La Tamalera	4	5	3	-	-	-	83	4	-	-	-	7
Piedra Grande	5	12	5	-	1	-	96	3	-	-	2	5
Estrellita	8	12	9	-	-	-	93	-	3	-	2	2
Zanjón Hondo	3	10	6	1	4	2	38	3	4	2	4	17
Aguas Calientes	1	3	6	-	-	-	51	-	2	-	3	1
El Areño	5	10	5	-	1	-	67	2	-	2	1	5
La Pintada No 1	2	7	5	-	-	2	90	2	2	1	3	-
La Pintada No 2	-	5	1	-	1	2	108	3	1	2	1	1
Las Pavas	14	28	23	-	1	7	174	4	7	2	4	6
La Tortuga	1	-	1	-	-	1	71	3	1	1	1	2
Boca Azul	-	-	-	-	-	-	33	-	-	-	-	-
El Tigre	-	-	-	-	-	-	31	1	1	-	-	1
Micro Región II	43	184	152	1	35	41	1 386	44	114	34	152	241
La Tigra	20	12	11	1	2	3	282	21	4	4	7	2
Sombrero Negro	3	-	4	-	-	-	65	2	-	-	-	1
Las Rosas	3	12	4	-	-	-	138	4	2	-	-	-
San Isidro	-	2	2	-	-	-	81	2	-	-	-	1
El Congo	-	2	-	-	1	-	83	-	-	-	-	2
El Cacao	3	25	15	-	-	1	116	1	11	2	11	22
El Espavel	5	20	21	-	4	9	89	2	20	6	19	33
La Gorra	-	6	9	-	2	1	51	1	7	1	5	13
La Batea	5	79	72	-	25	26	233	8	69	21	108	159
Los Manteles Verdes	-	20	13	-	1	1	119	-	1	-	1	4
Cedro Bonito	1	4	-	-	-	-	109	2	-	-	-	2
San Miguel	3	2	1	-	-	-	42	1	-	-	1	2
Micro Región III	36	261	211	1	8	11	998	21	16	2	18	52
Los Abandonados	3	16	3	-	1	1	63	1	2	1	1	5
La Patriota	6	27	10	-	1	-	130	2	1	-	2	11
Cafío García	-	-	1	-	-	1	48	-	1	-	-	1
Ticoral	1	23	15	-	1	-	181	8	-	-	-	-
La Conformidad	2	17	21	-	-	-	50	-	-	-	-	2
El Manzano	1	24	19	-	-	-	48	-	-	-	-	1
Ticoralito	4	16	13	-	2	-	38	2	1	-	-	-
Pital No 2	1	6	8	-	-	2	79	-	2	-	-	4
Pital No 1	1	4	3	-	1	-	47	-	1	-	1	2
Tamagas	5	44	42	-	-	2	92	-	-	-	3	6
Guapinol	1	15	23	-	-	1	41	1	-	-	1	1
Cedro Macho	11	89	53	1	2	4	187	7	8	1	10	19
Micro Región IV	42	96	45	12	30	25	692	122	41	9	65	71
El Silencio	8	10	6	-	-	2	189	9	5	-	2	2
Cerro Blanco	1	4	3	-	1	-	57	2	3	1	2	2
La Campana	11	55	30	3	13	12	186	-	30	5	59	59
Las Maravillas	8	17	1	8	6	4	73	33	-	-	-	5
Lajeroso	2	3	-	-	1	-	57	15	-	1	-	-
El Aguacate	12	7	5	3	9	7	130	63	3	2	2	-
Micro Región V	25	151	148	4	14	37	600	13	94	34	130	197
Pital No 3	-	6	9	-	1	-	41	-	1	-	2	1
La Conchita	1	12	18	-	-	-	98	-	3	-	1	3
Presillas	9	76	80	2	10	31	243	10	71	22	107	158
Cara de Mono	1	21	24	1	2	6	67	1	19	11	20	33
Las Minas del Topacio	10	20	13	1	1	-	67	1	-	-	-	2
El Sahino	1	10	4	-	-	-	51	1	-	1	-	-
El Embudo	3	6	-	-	-	-	35	-	-	-	-	-

Sección 2. Vivienda

Vivienda particular

Es todo local formado por un cuarto o conjunto de cuartos destinados al alojamiento de uno o más hogares, tales como: casa, quinta, apartamento, cuarto en cuartería, rancho o choza, vivienda improvisada y local usado como vivienda.

Vivienda ocupada

Se considera vivienda ocupada cuando hay residentes habituales en ella.

Pared inadecuada

Número de viviendas con paredes exteriores construidas con material poco consistente (paredes de adobe o taquezal, madera, bambú, barul, caña, palma, ripio o desechos).

Techo inadecuado

Número de viviendas con techos poco consistente (techos de paja, bambú, barul, caña, palma, ripio o desechos).

Vivienda Inadecuada

Número de viviendas con piso de tierra que además tienen paredes o techo inadecuados.

Vivienda sin agua potable

Número de viviendas que no son abastecidas por tubería dentro o fuera de la vivienda y se abastecen por agua de río, pozo o puesto público o privado, ojo de agua, manantial, o a través de un camión, carreta o pipa, se la proporciona el vecino u otra forma como la lluvia.

Tenencia no propia

Comprende las distintas formas en que los residentes habituales ocupan la vivienda sin tener un título de propiedad como: alquilada, pagándose / amortizándose, prestada o cedida.

CUADRO 2. PRINCIPALES INDICADORES DE VIVIENDA AL MENOR NIVEL DE DESAGREGACIÓN GEOGRÁFICA

Municipio, Barrio, Comarca y Comunidad	Total Viviendas		Principales Indicadores de Vivienda							
	Particulares	Ocupadas	Pared Inadecuada	Techo Inadecuado	Piso de Tierra	Vivienda Inadecuada	Sin Luz Eléctrica	Sin Agua Potable	Tenencia no Propia	Con Distancia al C/S Mayor a 5 Kms.
MUELLE DE LOS BUEYES	4 965	4 243	2 787	187	2 284	2 002	2 561	2 336	790	1 711
Barrio	753	638	194	7	236	135	64	151	72	25
José Andrés González Granados	45	29	15	-	19	12	11	28	5	-
Linda Vista	75	57	22	1	36	18	7	31	4	4
San Pablo	79	72	29	-	40	24	8	7	5	3
Rubén Darío	301	267	47	4	65	28	16	27	39	16
San Francisco	55	50	20	1	17	11	3	4	1	2
25 de Febrero	32	29	5	1	3	2	1	2	1	-
San Sebastián	48	42	18	-	11	6	6	7	7	-
Nuevo Amanecer	49	40	5	-	9	4	1	2	4	-
El Progreso	69	52	33	-	36	30	11	43	6	-
Comarca	4 212	3 605	2 593	180	2 048	1 867	2 497	2 185	718	1 686
Micro Región I	692	611	547	42	431	416	565	583	148	341
La Tamalera	57	49	45	7	31	30	47	47	17	39
Piedra Grande	70	59	47	3	37	36	44	48	24	23
Estrellita	76	64	55	10	43	42	55	59	21	21
Zanjón Hondo	51	45	25	7	28	21	26	38	8	1
Aguas Calientes	53	39	32	2	25	22	39	38	7	29
El Areño	56	46	44	3	39	39	45	46	9	38
La Pintada No 2	59	55	50	4	37	37	55	55	22	51
La Pintada No 1	70	66	64	1	42	41	66	65	7	57
Las Pavas	123	118	118	5	103	103	118	117	14	41
La Tortuga	44	40	38	-	28	27	40	40	12	17
Boca Azul	13	13	12	-	7	7	13	13	2	11
El Tigre	20	17	17	-	11	11	17	17	5	13
Micro Región II	1 299	1 097	641	44	533	473	572	441	231	549
La Tigra	158	121	115	7	78	76	120	66	30	113
Sombrero Negro	43	33	33	4	26	26	32	18	11	31
Las Rosas	75	59	57	2	49	49	59	47	18	49
San Isidro	42	41	38	3	37	37	41	33	18	41
El Congo	59	51	40	3	35	32	51	38	18	30
El Cacao	108	98	39	1	34	23	23	12	17	36
El Espavel	111	100	43	9	46	35	32	19	11	3
La Gorra	62	65	32	1	25	22	10	14	5	43
La Bates	437	366	89	6	81	55	44	64	61	52
Los Manteles Verdes	75	67	67	5	50	50	67	36	18	60
Cedro Bonito	78	68	62	2	47	45	65	66	13	64
San Miguel	31	28	26	1	25	23	28	28	11	27
Micro Región III	738	650	617	40	452	440	635	557	92	355
Los Abandonados	36	36	34	4	26	26	36	27	14	32
La Patriota	113	89	89	8	59	59	89	43	24	87
Caño García	31	26	26	2	16	16	26	26	5	18
Ticoral	125	117	117	8	76	76	117	90	2	107
La Conformidad	35	30	29	7	30	29	30	29	5	2
El Manzano	32	30	28	1	22	20	30	30	2	3
Ticoralillo	29	25	24	4	15	15	24	24	7	4
Pital No 2	43	40	40	1	23	23	40	39	4	13
Pital No 1	43	33	32	2	26	25	32	33	2	5
Tamagas	79	69	68	3	59	59	69	69	6	12
Guapinol	26	24	22	-	15	14	24	17	1	4
Cedro Macho	146	131	108	-	85	78	118	130	20	68
Micro Región IV	600	511	423	38	327	293	419	326	106	263
El Silencio	119	100	98	24	82	82	99	94	22	75
Cerro Blanco	44	39	39	5	26	26	39	32	8	39
La Campana	288	239	161	4	141	110	149	99	52	44
Las Maravillas	34	29	24	-	20	18	28	28	6	9
Lajeroso	41	34	33	1	16	15	34	22	8	30
El Aguacate	74	70	68	4	42	42	70	51	10	66
Micro Región V	883	736	365	16	305	245	306	278	141	178
Pital No 3	37	33	33	1	30	30	33	32	5	31
La Conchita	85	69	66	3	36	35	69	69	11	46
Presillas	533	455	146	3	149	101	94	84	76	23
Cara de Mono	112	91	33	-	18	8	23	5	18	25
Las Minas del Topacio	49	38	37	4	27	26	37	38	17	17
El Sahino	43	31	31	1	28	28	31	31	11	17
El Embudo	24	19	19	4	17	17	19	19	3	19

Sección 3. Hogar

Hogar

Está formado por una persona o grupo de personas parientes o no, que viven bajo un mismo techo y que preparan en común sus alimentos (olla común). Dentro de una vivienda pueden existir uno o varios hogares.

Jefe o jefa del hogar

Es la persona reconocida como tal por los demás miembros residentes habituales del hogar.

Sin servicio higiénico

Número de hogares que no cuentan con inodoro o letrina para la eliminación de excretas.

Servicio higiénico no exclusivo

Número de hogares que hacen uso del servicio higiénico y a la vez lo usan otro u otros hogares dentro de una misma vivienda.

Con 4 ó más personas por dormitorio

Número de hogares dentro de una vivienda en el que 4 o más miembros del hogar utilizan un mismo dormitorio.

Cocinan con leña

Número de hogares que utilizan la leña como principal combustible para cocinar los alimentos.

Sin servicio de recolección de basura

Número de hogares que no tienen acceso al servicio comunal de recolección de basura y hacen usos de otros medios para su eliminación.

Sin teléfono residencial

Número de hogares que no cuentan con el servicio de telefonía convencional residencial.

Con personas con discapacidad

Número de hogares en donde al menos uno de sus miembros tiene una o más discapacidades.

Con actividad económica

Número de hogares en donde al menos uno de sus miembros realiza una o varias actividades económicas (dentro o fuera de la vivienda en que reside).

Con emigrantes internacionales

Número de hogares en donde uno o más miembros que eran pertenecientes a ese hogar, residen actualmente en otro país.

Reciben remesas

Número de hogares que recibieron remesas monetarias, en el último año anterior al censo de parte de alguna persona pariente o no, que reside actualmente en otro país.

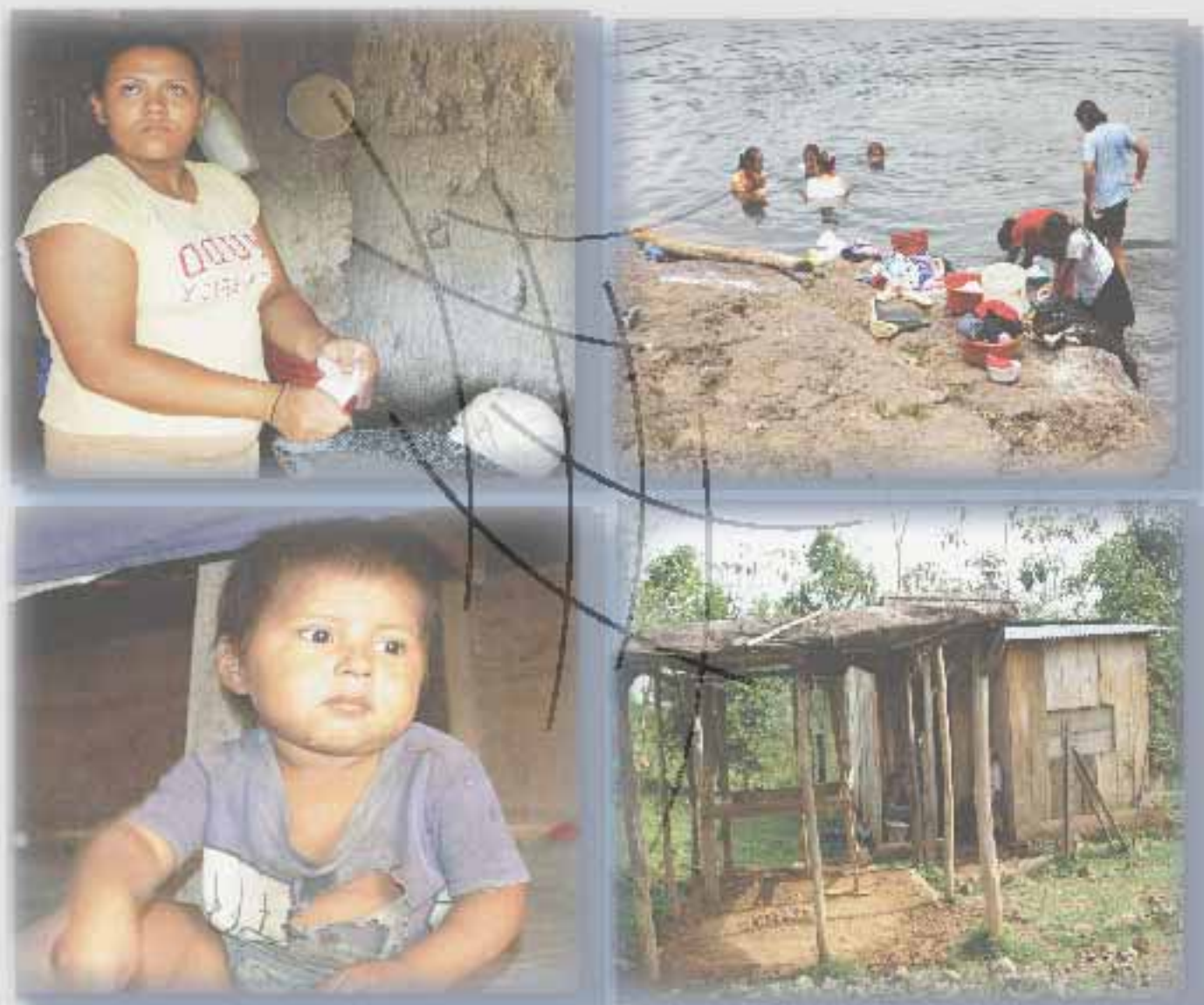

Capítulo III

Mapa de Pobreza Extrema Municipal por el Método de Necesidades Básicas Insatisfechas (NBI)

CAPÍTULO II. MAPA DE POBREZA EXTREMA MUNICIPAL POR EL MÉTODO DE NECESIDADES BÁSICAS INSATISFECHAS (NBI)

Definiciones Básicas

Los mapas de pobreza tienen el propósito de ordenar, de acuerdo a su nivel de pobreza, las diferentes zonas geográficas de un país como los departamentos, regiones, municipios y áreas más pequeñas inclusive. Con este ordenamiento se tiene una idea confiable de la distribución de la pobreza y representa una herramienta útil para la planeación de políticas y programas para priorizar y asignar eficazmente los recursos que contribuyan a la reducción de la pobreza. El objetivo de este instrumento es “focalizar” e incrementar la eficacia de los recursos para atender a los más pobres.

El presente “Mapa de Pobreza Extrema Municipal” fue elaborado a partir de datos del VIII Censo Nacional de Población y IV de Vivienda 2005 y en base a la Metodología de Necesidades Básicas Insatisfechas (NBI),

El método NBI se basa en la identificación de un nivel mínimo de satisfacción de necesidades básicas que permite dimensionar la pobreza a través de indicadores estructurales agregados como: hacinamiento, vivienda inadecuada, servicios insuficientes (agua y saneamiento), baja educación y dependencia económica. Este método parte de una conceptualización multidimensional de la pobreza, al considerar diferentes aspectos del desarrollo social.

Para su aplicación se siguen los pasos siguientes:

1. Se identifican las necesidades que se consideran básicas al interior del hogar.
2. Se establecen indicadores que permiten medir el grado de satisfacción, a nivel de cada variable.
3. Se define un nivel mínimo de satisfacción para cada indicador, debajo del cual se considera que el hogar no satisface la necesidad.
4. Se aplica la clasificación de pobreza a cada hogar, la cual es atribuible a cada uno de sus miembros.

Los cinco indicadores estructurales se definen de la siguiente manera:

- (i) **Hacinamiento:** Se refiere a la utilización del espacio de alojamiento de la vivienda según el número de miembros por hogar.
- (ii) **Vivienda inadecuada:** Se refiere a establecer el nivel de calidad (adecuado/inadecuado) de los materiales de construcción de las paredes, techo y pisos de la vivienda. Una vivienda será calificada como adecuada, en caso de la presencia de dos combinaciones cualquiera de materiales de pared-techo-piso, considerados como aceptables. En caso contrario (con sólo la presencia de un material aceptable o ninguno), se considerará como vivienda inadecuada.

- (iii) **Servicios insuficientes:** Se refiere a los hogares que no cuentan con una fuente adecuada de agua y un sistema adecuado de eliminación de excretas.
- (iv) **Baja educación:** Mide el acceso a los servicios de educación básica, por parte de los niños que se encuentran en edad escolar. Se estableció que se calificaría con baja educación al hogar (tanto del área urbana como de la rural), cuando hubiera al menos un niño de 7 a 14 años de edad, que no asista actualmente a la escuela.
- (v) **Dependencia económica:** Se refiere a calificar simultáneamente el nivel educativo del jefe de hogar, así como el acceso al empleo de sus miembros, mediante la construcción de una tasa de dependencia laboral.

Partiendo de estos cinco indicadores se construye un índice agregado NBI que califica a los hogares en alguna situación de pobreza.

Los criterios para la estratificación de los hogares son los siguientes:

- Todos los hogares que tienen satisfechas las cinco necesidades básicas (indicadores) son considerados No Pobres.
- Los que tienen descubierta una necesidad básica, se definen como hogares Pobres No Extremos.
- Los que tienen dos o más necesidades básicas descubiertas, se consideran hogares Pobres Extremos².

A partir de este *Índice de Pobreza* se elabora el Mapa de Pobreza Extrema Municipal partiendo del cálculo de dos variables: (1) cuánto representan los hogares en condición de pobreza extrema al interior de los barrios y comarcas del municipio (Incidencia) y (2) cómo se distribuyen éstos, respecto al total de hogares en pobreza extrema del municipio (Distribución). Ambos conceptos, *Incidencia de pobreza* y *Distribución de la pobreza*, son dos aspectos o variables a medir y se calculan de la siguiente manera.

Incidencia de la pobreza extrema: Calcula el número de pobres extremos como una proporción de la población total. Determina la proporción de la población cuyo número de necesidades básicas insatisfechas es superior a dos NBI.

Distribución de la pobreza extrema: es la contribución de cada barrio, comarca o municipio a la pobreza extrema del municipio o país. Identificando el número de hogares y población que se encuentran en la condición de pobreza extrema.

El Mapa de Pobreza Extrema Municipal que se presenta en este documento refleja la incidencia de la pobreza extrema y muestra los porcentajes de pobreza extrema de cada Barrio y/o Comarca agrupado en cuartiles.

La Metodología de los cuartiles ordena el conjunto de datos en orden ascendente y calcula puntos de corte que dividen a las observaciones en cuatro estratos utilizando los porcentajes de la incidencia de la pobreza extrema, de

2 Menjivar, R y Trejos J. (1990) "La Pobreza en América Central" FLACSO San José.

manera que cada estrato contenga el 25% de los datos. Dichos estratos están formados por la proporción de hogares en situación de pobreza extrema que presentan los barrios y/o comarcas de cada municipio, clasificándolos en las siguientes cuatro categorías:

Pobreza severa: Considera todos los municipios, barrios o comarcas que se encuentran por encima del tercer cuartil de los hogares en pobreza extrema.

Pobreza alta: Considera todos los municipios, barrios o comarcas que se encuentran por encima del segundo cuartil, pero por debajo del tercer cuartil de los hogares en pobreza extrema.

Pobreza media: Considera todos los municipios, barrios o comarcas que se encuentran por encima del primer cuartil, pero por debajo del segundo cuartil de los hogares en pobreza extrema.

Pobreza baja: Considera todos los municipios, barrios o comarcas que se encuentran por debajo del primer cuartil de los hogares en pobreza extrema.

CUADRO 4.1 INDICADORES DE NECESIDADES BÁSICAS INSATISFECHAS POR HOGAR AL MENOR NIVEL DE DESAGREGACIÓN GEOGRÁFICA

Municipio, Barrio y Comarca	Indicadores NBI				
	Índice de Hacinamiento	Índice de Servicios Insuficientes	Índice de Vivienda Inadecuada	Índice de Baja Educación	Índice de Dependencia Económica
MUELLE DE LOS BUEYES	25.9	53.1	11.4	34.9	53.3
Barrio					
José Andrés González Granado	37.9	100.0	44.8	10.5	58.6
Linda Vista	37.5	55.4	32.1	10.0	57.1
San Pablo	31.6	10.5	34.2	4.1	61.8
Rubén Darío	21.8	15.3	13.1	12.2	46.9
San Francisco	23.5	13.7	31.4	12.1	45.1
25 de Febrero	19.4	16.1	12.9	13.6	32.3
San Sebastián	22.2	28.9	42.2	28.6	46.7
Nuevo Amanecer	17.9	10.3	10.3	8.7	43.6
El Progreso	35.2	83.3	57.4	11.1	48.1
Comarca					
Micro Región I	23.4	84.4	4.8	38.8	52.3
Micro Región II	23.2	38.8	7.1	42.0	47.9
Micro Región III	29.7	80.1	3.8	46.7	62.6
Micro Región IV	27.4	66.7	14.8	38.9	49.9
Micro Región V	27.4	38.4	15.4	28.8	60.2

CUADRO 4.2 INCIDENCIA DE LA POBREZA POR HOGAR AL MENOR NIVEL DE DESAGREGACIÓN GEOGRÁFICA

Municipio, Barrio y Comarca	Nivel de Pobreza			Total
	No Pobre	Pobre No Extremo	Pobre Extremo	
MUELLE DE LOS BUEYES	16.8	32.0	51.2	100.0
Barrio				
José Andrés González Granado		24.1	75.9	100.0
Linda Vista	21.4	26.8	51.8	100.0
San Pablo	23.7	31.6	44.7	100.0
Rubén Darío	34.5	39.6	25.8	100.0
San Francisco	37.3	23.5	39.2	100.0
25 de Febrero	45.2	35.5	19.4	100.0
San Sebastián	24.4	33.3	42.2	100.0
Nuevo Amanecer	43.6	38.5	17.9	100.0
El Progreso	13.0	13.0	74.1	100.0
Comarca				
Micro Región I	6.6	30.8	62.6	100.0
Micro Región II	23.4	35.2	41.4	100.0
Micro Región III	5.5	25.9	68.6	100.0
Micro Región IV	8.7	31.8	59.4	100.0
Micro Región V	19.6	33.0	47.4	100.0

CUADRO 4.3 DISTRIBUCIÓN DE HOGARES Y POBLACIÓN EN POBREZA EXTREMA AL MENOR NIVEL DE DESAGREGACIÓN GEOGRÁFICA

Municipio, Barrio y Comarca	Principales Indicadores de Pobreza	
	Hogares en Pobreza Extrema	Población en Pobreza Extrema
MUELLE DE LOS BUEYES	2 205	13 081
Barrio		
José Andrés González Granado	22	102
Linda Vista	29	139
San Pablo	34	188
Rubén Darío	71	364
San Francisco	20	111
25 de Febrero	6	38
San Sebastián	19	104
Nuevo Amanecer	7	39
El Progreso	40	215
Comarca		
Micro Región I	382	2 268
Micro Región II	465	2 665
Micro Región III	448	2 819
Micro Región IV	306	1 899
Micro Región V	356	2 130

MAPA 1. INCIDENCIA DE LA POBREZA EXTREMA POR HOGAR SEGÚN DEPARTAMENTO



MAPA 2. INCIDENCIA DE LA POBREZA EXTREMA POR HOGAR SEGÚN MUNICIPIO

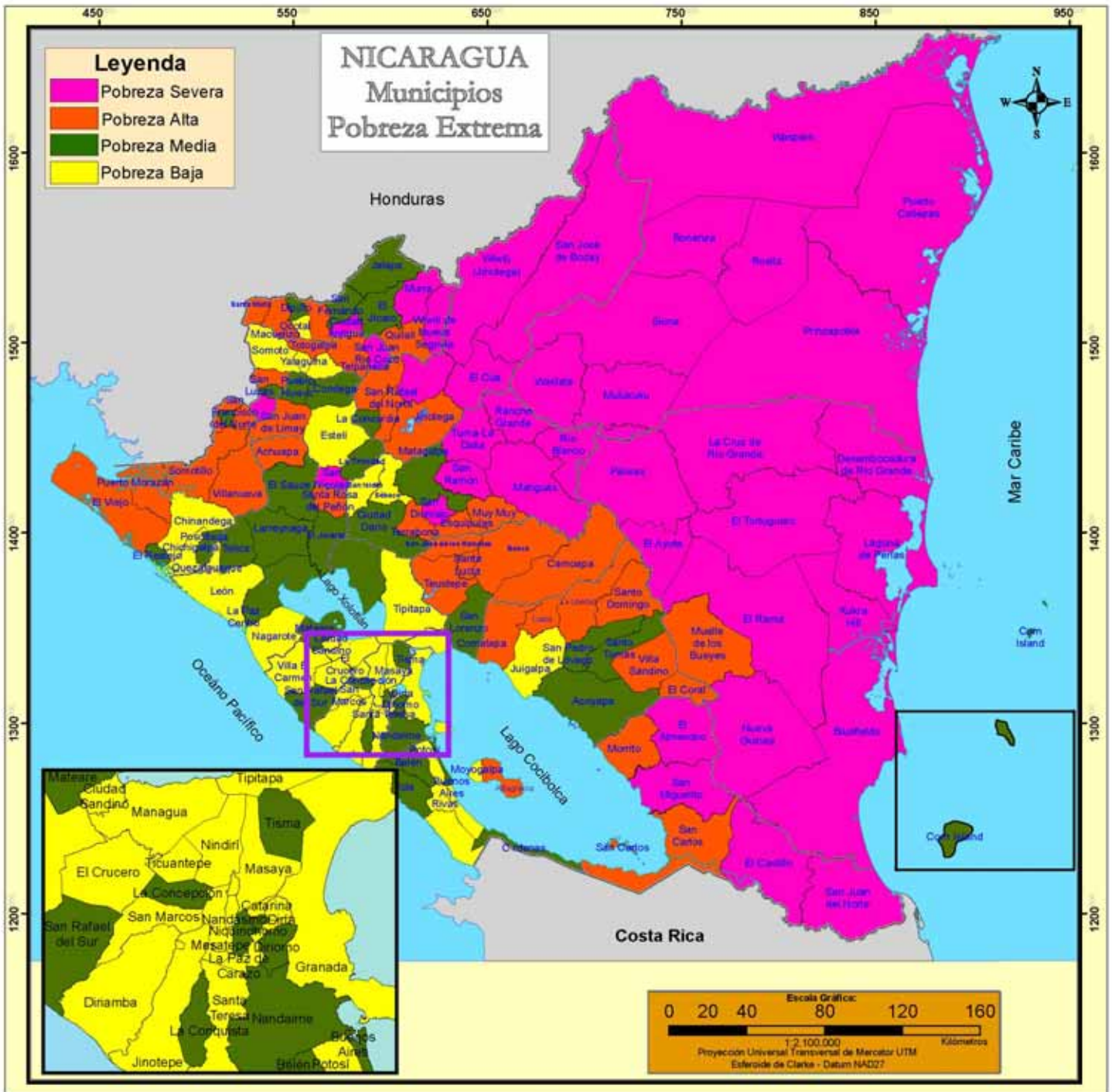

MAPA 3. INCIDENCIA DE LA POBREZA EXTREMA POR HOGAR SEGÚN BARRIO Y COMARCA

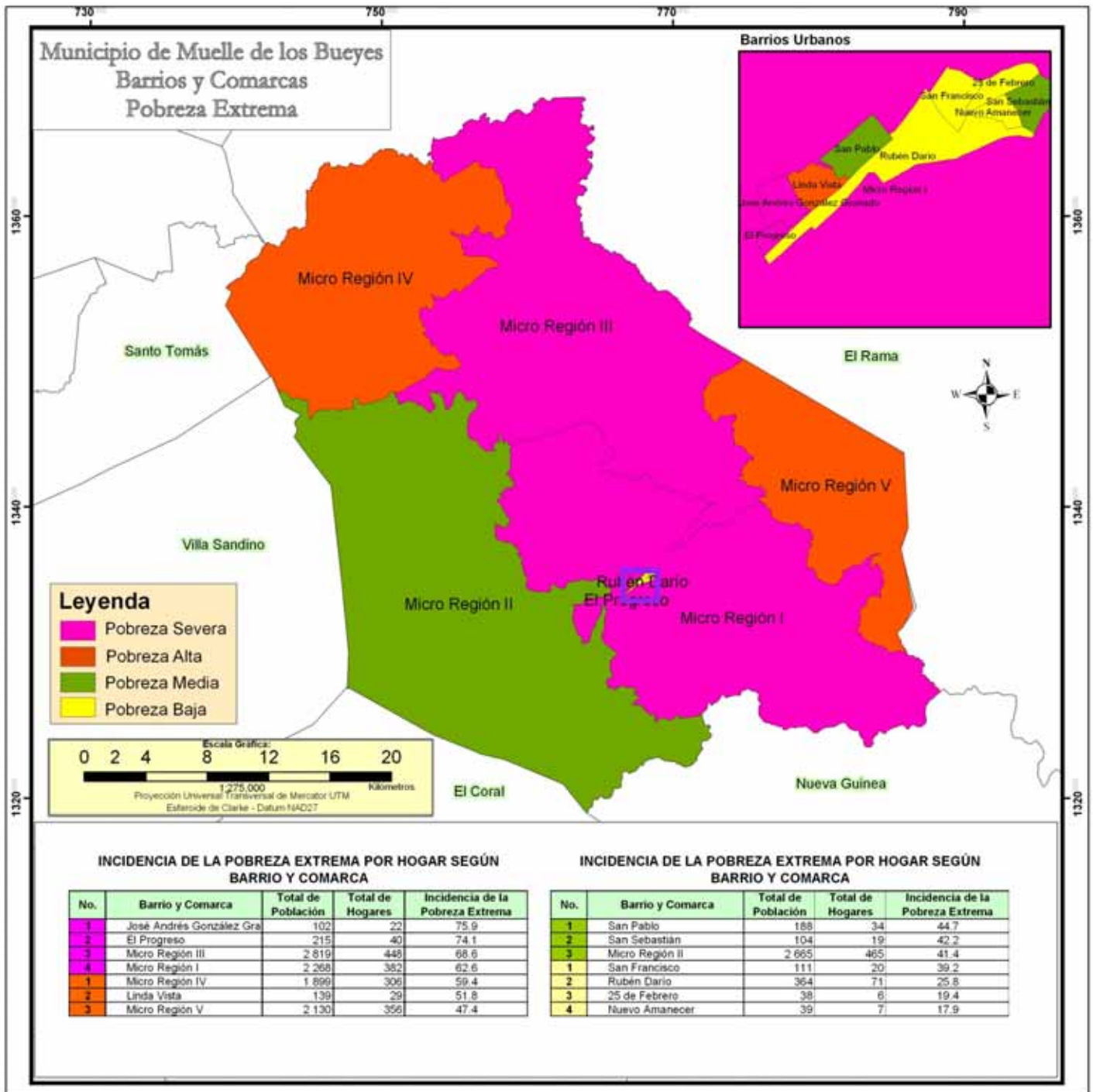



Capítulo III

III Censo Nacional Agropecuario 2001
(III CENAGRO)

CAPÍTULO III. III CENSO NACIONAL AGROPECUARIO 2001 (III CENAGRO)

Definiciones Básicas

Explotaciones Agropecuarias (EA's)

La unidad estadística de investigación en el III Censo Nacional Agropecuario es la Explotación Agropecuaria (EA), definida como: "Todo terreno que se utiliza total o parcialmente para la producción agropecuaria: agricultura, ganadería o una combinación de ambas, que se explota como unidad técnica y económica dentro de un municipio; sin consideración del tamaño, régimen de tenencia ni condición jurídica."

Productor o productora

La explotación agropecuaria es conducida por un productor o productora que se define como: la persona natural o jurídica que tiene responsabilidad técnica y económica de la explotación agropecuaria y que puede ser apoyado por un administrador o mandador. El productor o productora puede adoptar diferentes condiciones jurídicas:

Productor o productora individual (Persona Natural), "es la persona que trabaja y toma las decisiones en la explotación agropecuaria por sí misma."

Cooperativa, es una entidad productiva formada por diez o más personas constituidas legalmente y registrada de acuerdo a las leyes vigentes."

Colectivo familiar, definido como "dos o más individuos del mismo o diferentes hogares que explotan conjuntamente la explotación agropecuaria, donde la toma de decisiones la realizan en conjunto y los beneficios se reparten entre ellos."

Empresa, puede también adoptar la forma de empresa que es "una entidad jurídica o conjunto de entidades que poseen o controlan todas las actividades de producción de uno o varios establecimientos y explotaciones agropecuarias."

Comunidad indígena, comprende "las tierras bajo la jurisdicción o administración de comunidades indígenas, tribus o clanes y están dirigidas por un consejo de ancianos."

Administración pública, "son aquellas administradas por funcionarios de la administración central o local de país, declaradas de utilidad pública."

Cultivos anuales o temporales

Son aquellos que son sembrados nuevamente luego que fueron cosechados y su ciclo vegetativo por lo general es menor de un año. Por ejemplo el maíz, frijol, arroz, sorgo, maní, ajonjolí, soya, algodón y las hortalizas como la cebolla, chile, repollo, tomate, entre otros.

Cultivos permanentes y semi-permanentes

Son aquellos que no deben ser sembrados luego de cada cosecha, con ciclo vegetativo de uno a más años y en plantaciones compactas. Por ejemplo el cacao, caña de azúcar, coco, pitahaya y plátano, entre otros.

Existencia de ganado

Total de cabezas y número de animales existentes en las explotaciones agropecuarias como vacas, toros, bueyes (bovino), cerdos (porcino), caballos, yeguas, mulas, burros, asnos (equino), cabras y ovejas (caprino).

Total de aves de corral

Total de aves (pollos(as), gallinas, gallos, chompipes y otras aves de corral) existente en las Explotaciones Agropecuarias.

CUADRO 5. PRINCIPALES INDICADORES AGROPECUARIOS AL MENOR NIVEL DE DESAGREGACIÓN GEOGRÁFICA

Municipio, Comarca y Localidad	Principales Indicadores Agropecuarios								
	Explotaciones Agropecuarias (EA's)	Cooperativa, Colectivo Familiar, Empresa, Comunidad Indígena, Otras	Productores Agropecuarios Individuales		Productores Agropecuarios Individuales Analfabetas	Pertenece a alguna Organización de Productores Agropecuarios	EA's que Recibieron Asistencia Técnica Agropecuaria de:		
			Hombre	Mujer			MAG-FOR, INTA, IDR	ONG	Otras
MUELLE DE LOS BUEYES	1 989	29	1 608	352	904	186	70	126	28
Urbano	9	-	5	4	1	2	2	-	-
Rubén Darío	5	-	3	2	1	-	1	-	-
Caño Muerto	4	-	2	2	-	2	1	-	-
Comarca	1 980	29	1 603	348	903	184	68	126	28
La Patriota	94	-	74	20	50	9	-	4	-
Los Abandonos	16	-	13	3	11	1	-	1	-
La Patriota	78	-	61	17	39	8	-	3	-
Campana	213	8	182	23	96	21	7	3	-
El Silencio	44	-	38	6	24	-	1	-	-
Campana	69	1	63	5	27	12	5	1	-
Cerro Blanco	48	-	39	9	23	1	-	1	-
La Maravilla	52	7	42	3	22	8	1	1	-
El Aguacate	189	5	157	27	91	15	3	12	2
El Aguacate	53	3	46	4	24	5	2	8	-
El Lajeroso	39	-	33	6	24	2	-	-	1
La Tigra	68	2	55	11	33	7	-	3	1
Sombrero Negro	14	-	14	-	4	1	-	1	-
Kamusaska	15	-	9	6	6	-	1	-	-
Ticoral	142	1	110	31	85	5	1	19	-
Ticoral	93	-	66	27	55	3	1	13	-
Ticoral II	12	-	10	2	8	-	-	1	-
La Conformidad	37	1	34	2	22	2	-	5	-
El Pital	94	2	80	12	33	16	12	12	3
Caño García	17	1	13	3	7	1	1	-	-
El Pital	71	1	61	9	24	14	10	11	3
Ticoralito	6	-	6	-	2	1	1	1	-
Presillitas	162	2	137	23	86	17	11	4	2
Las Conchitas	61	-	52	9	35	12	6	4	-
Presillitas	50	-	45	5	20	2	2	-	1
Cara de Mono	18	1	12	5	8	2	1	-	1
Las Nubes	8	1	7	-	4	-	1	-	-
Minas del Topacio	25	-	21	4	19	1	1	-	-
Cedro Macho	371	1	299	71	178	54	19	38	13
El Manzano	21	-	15	6	14	1	-	4	-
Tamagás	49	-	40	9	26	6	3	11	2
Cedro Macho	97	-	77	20	53	13	9	3	6
El Guapinol	18	-	17	1	6	8	3	10	1
La Tamalera	35	-	32	3	16	1	-	2	-
Piedras Negras	41	1	32	8	17	6	2	4	1
La Estrellita	76	-	58	18	29	18	2	4	3
Aguas Calientes	34	-	28	6	17	1	-	-	-
El Congo	125	2	94	29	36	6	1	1	2
Las Rosas	38	1	32	5	8	-	-	1	1
San Isidro	18	-	13	5	10	-	-	-	1
El Congo	26	1	17	8	7	1	1	-	-
Santa Fe	16	-	14	2	3	1	-	-	-
El Cacao	27	-	18	9	8	4	-	-	-

CUADRO 5. PRINCIPALES INDICADORES AGROPECUARIOS AL MENOR NIVEL DE DESAGREGACIÓN GEOGRÁFICA

Municipio, Comarca y Localidad	Principales Indicadores Agropecuarios								
	Explotaciones Agropecuarias (EA's)	Cooperativa, Colectivo Familiar, Empresa, Comunidad Indígena, Otras	Productores Agropecuarios Individuales		Productores Agropecuarios Individuales Analfabetas	Pertenece a alguna Organización de Productores Agropecuarios	EA's que Recibieron Asistencia Técnica Agropecuaria de:		
			Hombre	Mujer			MAG-FOR, INTA, IDR	ONG	Otras
La Batea	93	3	68	22	31	4	1	-	1
Salto Grande	24	-	18	6	9	1	-	-	-
Cornelio Silva	6	1	4	1	-	1	-	-	-
La Batea	40	-	31	9	14	1	1	-	-
La Pradera	4	-	4	-	3	-	-	-	-
La Ardilla	8	1	5	2	1	-	-	-	-
Villa Revolución	11	1	6	4	4	1	-	-	1
El Sahino	46	1	41	4	24	3	1	2	-
El Pijibay	11	-	10	1	6	-	-	-	-
El Sahino	35	1	31	3	18	3	1	2	-
Las Pavas	152	-	125	27	82	5	1	9	1
Las Pavas	65	-	46	19	38	3	-	8	1
Boca Azul	24	-	23	1	13	2	-	-	-
La Tortuga	36	-	34	2	14	-	-	1	-
Las Pavas Abajo	17	-	15	2	12	-	1	-	-
El Tigre	10	-	7	3	5	-	-	-	-
La Pintada	114	1	92	21	48	15	2	18	2
La Pintada I	60	-	44	16	21	10	-	17	1
La Pintada II	36	1	32	3	19	-	1	-	-
Zanjón Hondo	18	-	16	2	8	5	1	1	1
Cedro Bonito	129	3	98	28	51	13	8	4	2
La Parra	17	-	14	3	3	-	-	-	-
El Areño	38	-	23	15	15	11	7	3	2
Cedro Bonito	46	-	39	7	20	1	1	1	-
San Miguel	12	-	9	3	8	-	-	-	-
El Garrobo	16	3	13	-	5	1	-	-	-
Manteles Verdes	56	-	46	10	12	1	1	-	-
El Espavel	25	-	18	7	-	1	1	-	-
El Conejo	5	-	5	-	2	-	-	-	-
El Chile	8	-	7	1	1	-	-	-	-
Manteles Verdes	18	-	16	2	9	-	-	-	-

CUADRO 5. PRINCIPALES INDICADORES AGROPECUARIOS AL MENOR NIVEL DE DESAGREGACIÓN GEOGRÁFICA

Municipio, Comarca y Localidad	Principales Indicadores Agropecuarios									
	EA's que Recibieron Capacitación Agropecuaria de:			EA's que Obtuvieron Crédito Agropecuario	Tamaño de las Explotaciones Agropecuarias					
	MAG-FOR, INTA, IDR	ONG	Otras		Menos de 10 Mzs	De 10 a 50 Mzs	De 50.01 a 100 Mzs	De 100.01 a 200 Mzs	De 200.01 a 500 Mzs	Más de 500 Mzs
MUELLE DE LOS BUEYES	80	125	38	173	168	831	541	301	132	16
Urbano	1	1	-	2	-	7	-	2	-	-
Rubén Darío	1	-	-	2	-	4	-	1	-	-
Caño Muerto	-	1	-	-	-	3	-	1	-	-
Comarca	79	124	38	171	168	824	541	299	132	16
La Patriota	-	3	-	6	5	41	23	14	7	4
Los Abandonos	-	-	-	2	-	6	1	3	4	2
La Patriota	-	3	-	4	5	35	22	11	3	2
Campana	18	5	4	14	7	70	77	46	12	1
El Silencio	1	-	-	1	1	15	19	9	-	-
Campana	13	4	2	4	2	21	23	17	6	-
Cerro Blanco	-	-	-	4	-	17	18	11	2	-
La Maravilla	4	1	2	5	4	17	17	9	4	1
El Aguacate	4	13	6	19	5	67	65	41	10	1
El Aguacate	3	7	1	5	1	25	18	8	1	-
El Lajeroso	1	2	1	3	3	13	12	9	2	-
La Tigra	-	3	3	7	-	22	26	15	4	1
Sombrero Negro	-	1	1	1	1	5	5	1	2	-
Kamusaska	-	-	-	3	-	2	4	8	1	-
Ticoral	1	14	-	15	13	69	34	17	7	2
Ticoral	1	11	-	9	5	50	23	11	3	1
Ticoral II	-	1	-	-	-	3	6	1	2	-
La Conformidad	-	2	-	6	8	16	5	5	2	1
El Pital	8	9	3	11	5	51	25	11	1	1
Caño García	1	-	-	-	-	6	9	1	-	1
El Pital	7	9	3	11	5	42	16	8	-	-
Ticoralito	-	-	-	-	-	3	-	2	1	-
Presillitas	10	6	3	16	35	72	29	15	9	2
Las Conchitas	5	3	-	5	14	31	11	4	1	-
Presillitas	1	-	2	3	10	22	11	6	-	1
Cara de Mono	2	-	1	2	3	7	2	3	3	-
Las Nubes	-	-	-	2	4	-	-	-	3	1
Minas del Topacio	2	3	-	4	4	12	5	2	2	-
Cedro Macho	22	49	13	51	44	175	82	43	24	3
El Marzano	-	4	-	3	-	8	7	6	-	-
Tamagás	2	13	1	11	3	28	14	3	1	-
Cedro Macho	9	7	4	13	28	41	16	7	5	-
El Guapinol	4	7	3	1	4	8	5	1	-	-
La Tamalera	-	3	-	4	1	8	10	10	6	-
Piedras Negras	-	4	1	5	4	18	4	8	6	1
La Estrellita	6	11	4	10	3	50	16	3	3	1
Aguas Calientes	1	-	-	4	1	14	10	5	3	1
El Congo	-	1	2	2	7	53	29	22	13	1
Las Rosas	-	1	1	1	2	14	10	8	4	-
San Isidro	-	-	1	-	1	8	2	4	3	-
El Congo	-	-	-	-	3	10	5	6	2	-
Santa Fe	-	-	-	-	-	10	3	1	2	-
El Cacao	-	-	-	1	1	11	9	3	2	1

CUADRO 5. PRINCIPALES INDICADORES AGROPECUARIOS AL MENOR NIVEL DE DESAGREGACIÓN GEOGRÁFICA

Municipio, Comarca y Localidad	Principales Indicadores Agropecuarios									
	EA's que Recibieron Capacitación Agropecuaria de:			EA's que Obtuvieron Crédito Agropecuario	Tamaño de las Explotaciones Agropecuarias					
	MAG-FOR, INTA, IDR	ONG	Otras		Menos de 10 Mzs	De 10 a 50 Mzs	De 50.01 a 100 Mzs	De 100.01 a 200 Mzs	De 200.01 a 500 Mzs	Más de 500 Mzs
La Batea	1	-	1	3	19	34	21	11	8	-
Salto Grande	-	-	-	1	1	8	8	3	4	-
Cornelio Silva	-	-	-	-	1	3	2	-	-	-
La Batea	1	-	-	1	14	17	5	1	3	-
La Pradera	-	-	-	1	1	2	-	1	-	-
La Ardilla	-	-	-	-	-	2	5	1	-	-
Villa Revolución	-	-	1	-	2	2	1	5	1	-
El Sahino	-	1	-	3	3	16	11	12	4	-
El Pijibay	-	-	-	2	2	5	2	2	-	-
El Sahino	-	1	-	1	1	11	9	10	4	-
Las Pavas	2	4	1	10	4	61	50	22	15	-
Las Pavas	-	2	1	2	2	28	19	10	6	-
Boca Azul	-	-	-	1	-	7	10	6	1	-
La Tortuga	1	2	-	7	2	14	11	4	5	-
Las Pavas Abajo	1	-	-	-	-	7	7	1	2	-
El Tigre	-	-	-	-	-	5	3	1	1	-
La Pintada	3	16	3	15	12	41	40	13	8	-
La Pintada I	1	12	1	13	7	27	21	2	3	-
La Pintada II	-	2	-	2	3	9	13	8	3	-
Zanjón Hondo	2	2	2	-	2	5	6	3	2	-
Cedro Bonito	9	3	2	5	8	50	38	26	7	-
La Parra	-	-	-	-	-	8	7	2	-	-
El Areno	7	2	2	2	6	14	8	9	1	-
Cedro Bonito	2	1	-	2	2	22	13	7	2	-
San Miguel	-	-	-	-	-	3	3	4	2	-
El Garrobo	-	-	-	1	-	3	7	4	2	-
Manteles Verdes	1	-	-	1	1	24	17	6	7	1
El Espavel	1	-	-	-	1	12	9	1	1	1
El Conejo	-	-	-	-	-	3	2	-	-	-
El Chile	-	-	-	1	-	1	1	3	3	-
Manteles Verdes	-	-	-	-	-	8	5	2	3	-

CUADRO 5. PRINCIPALES INDICADORES AGROPECUARIOS AL MENOR NIVEL DE DESAGREGACIÓN GEOGRÁFICA

Municipio, Comarca y Localidad	Principales Indicadores Agropecuarios								Total de Aves de Corral
	EA's que Sembraron Cultivos Anuales o Temporales			EA's con Cultivos Permanentes y Semi-permanentes	Existencia de Ganado				
	Granos Básicos	Oleaginosas	Otros Cultivos Temporales		Bovino	Porcino	Equino	Ovino y Caprino	
MUELLE DE LOS BUEYES	1 351	1	445	1 012	87 744	6 523	10 823	229	34 652
Urbano	1	-	-	1	389	20	18	2	63
Rubén Darío	1	-	-	1	293	20	8	2	63
Caño Muerto	-	-	-	-	96	-	10	-	-
Comarca	1 350	1	445	1 011	87 355	6 503	10 805	227	34 589
La Patriota	74	-	46	68	5 782	501	792	2	2 834
Los Abandonos	13	-	8	14	2 093	109	153	2	748
La Patriota	61	-	38	54	3 689	392	639	-	2 086
Campana	179	-	83	109	10 050	783	1 272	12	3 416
El Silencio	42	-	3	8	1 598	156	220	5	578
Campana	57	-	32	43	3 678	286	477	2	1 258
Cerro Blanco	37	-	22	36	2 139	197	303	-	790
La Maravilla	43	-	26	22	2 635	144	272	5	790
El Aguacate	159	-	47	89	9 202	711	1 269	16	4 481
El Aguacate	49	-	16	29	1 828	187	319	-	1 142
El Lajeroso	33	-	12	19	1 971	151	242	-	994
La Tigra	52	-	12	25	3 484	287	520	15	1 661
Sombrero Negro	12	-	2	8	693	43	93	-	347
Kamusaska	13	-	5	8	1 226	43	95	1	337
Ticoral	120	1	33	69	5 220	513	695	5	3 205
Ticoral	75	1	26	51	2 518	330	410	5	1 924
Ticoral II	12	-	-	3	1 107	70	90	-	329
La Conformidad	33	-	7	15	1 595	113	195	-	952
El Pital	80	-	22	31	2 215	227	491	-	1 577
Caño García	16	-	-	3	484	41	87	-	299
El Pital	60	-	20	25	1 340	153	345	-	1 123
Ticoralito	4	-	2	3	391	33	59	-	155
Presillitas	105	-	42	99	4 736	353	571	17	2 103
Las Conchillas	57	-	22	43	1 340	153	230	9	1 207
Presillitas	20	-	5	23	1 372	94	165	-	372
Cara de Mono	6	-	2	13	791	27	62	5	167
Las Nubes	3	-	1	4	723	42	50	2	76
Minas del Topacio	19	-	12	16	510	37	64	1	281
Cedro Macho	225	-	97	241	13 229	1 085	1 743	77	5 810
El Marzano	20	-	3	14	600	93	94	-	369
Tamagás	41	-	16	36	1 235	146	239	5	1 082
Cedro Macho	64	-	30	73	2 653	264	416	4	1 616
El Guapinol	16	-	13	16	336	39	76	3	402
La Tamalera	19	-	8	20	2 630	210	331	11	772
Piedras Negras	27	-	16	38	2 332	143	255	47	750
La Estrellita	19	-	8	32	2 201	140	212	3	606
Aguas Calientes	19	-	3	12	1 242	50	120	4	213
El Congo	53	-	3	45	8 056	345	750	18	1 310
Las Rosas	17	-	-	15	2 491	127	218	7	560
San Isidro	12	-	3	9	1 136	65	131	11	188
El Congo	11	-	-	13	1 524	103	128	-	290
Santa Fe	10	-	-	5	897	31	108	-	226
El Cacao	3	-	-	3	2 008	19	165	-	46

CUADRO 5. PRINCIPALES INDICADORES AGROPECUARIOS AL MENOR NIVEL DE DESAGREGACIÓN GEOGRÁFICA

Municipio, Comarca y Localidad	Principales Indicadores Agropecuarios								Total de Aves de Corral
	EA's que Sembraron Cultivos Anuales o Temporales			EA's con Cultivos Permanentes y Semi-permanentes	Existencia de Ganado				
	Granos Básicos	Oleaginosas	Otros Cultivos Temporales		Bovino	Porcino	Equino	Ovino y Caprino	
La Batea	11	-	-	3	4 487	147	334	-	869
Salto Grande	4	-	-	1	1 335	73	99	-	213
Cornelio Silva	-	-	-	-	123	14	17	-	22
La Batea	2	-	-	1	1 617	43	114	-	300
La Pradera	2	-	-	-	132	7	23	-	43
La Ardilla	1	-	-	-	369	3	36	-	-
Villa Revolución	2	-	-	1	911	7	45	-	291
El Sahino	45	-	3	8	1 464	111	230	-	671
El Pijibay	11	-	-	2	374	15	42	-	125
El Sahino	34	-	3	6	1 090	96	188	-	546
Las Pavas	127	-	48	100	5 892	509	885	9	2 695
Las Pavas	49	-	13	32	2 010	217	298	4	1 017
Boca Azul	24	-	11	19	880	104	151	-	543
La Tortuga	30	-	11	28	1 927	129	276	5	709
Las Pavas Abajo	15	-	9	13	550	35	86	-	308
El Tigre	9	-	4	8	525	24	74	-	118
La Pintada	70	-	12	54	5 654	480	607	52	2 262
La Pintada I	47	-	4	26	1 945	148	250	12	776
La Pintada II	17	-	5	23	2 484	253	275	40	1 238
Zanjón Hondo	6	-	3	5	1 225	79	82	-	248
Cedro Bonito	76	-	9	72	7 107	498	757	1	2 456
La Parra	8	-	-	7	674	34	74	-	165
El Areño	27	-	6	26	2 181	133	194	-	763
Cedro Bonito	25	-	3	20	2 323	179	254	1	922
San Miguel	8	-	-	9	1 174	98	150	-	341
El Garrobo	8	-	-	10	755	54	85	-	265
Manteles Verdes	26	-	-	23	4 261	240	409	18	900
El Espavel	2	-	-	1	1 653	39	169	18	89
El Conejo	2	-	-	3	200	27	18	-	64
El Chile	6	-	-	7	1 281	69	51	-	300
Manteles Verdes	16	-	-	12	1 127	105	171	-	447



Capítulo IV
Directorio Económico Urbano 2002
(Actualización 2005)



CAPÍTULO IV. DIRECTORIO ECONÓMICO URBANO 2002 (Actualización 2005)

Definiciones Básicas

Los datos del Directorio Económico Urbano se obtuvieron a través del Censo Económico realizado por el Banco Central en toda el área urbana del país en el año 2001-2002, el que fue actualizado al 2005 a través de registros administrativos proporcionados por las alcaldías municipales.

Hogares con actividad económica

Unidad dedicada a la producción de bienes o servicios, que se caracteriza por funcionar con un bajo nivel de organización, con poca o ninguna división entre el trabajo y el capital en cuanto a factores de producción y a pequeña escala. Las relaciones laborales, cuando existen, se basan generalmente en el empleo ocasional, en el parentesco o en las relaciones personales y sociales, y no en acuerdos contractuales que supongan garantías formales.

Los activos fijos y los activos de otra clase utilizados no pertenecen a las unidades de producción sino a sus propietarios. Las unidades como tales no pueden realizar transacciones, ni intervenir en contratos con otras unidades, ni contraer pasivos, en nombre propio. Estas unidades de producción no tienen registros contables, razón social ni persona jurídica.

Establecimiento

Una empresa o parte de una empresa que, de manera independiente, se dedica exclusiva o predominantemente a un tipo de actividad económica dentro de una zona geográfica, y respecto de la cual existen o pueden recopilarse datos con cierta precisión.

CUADRO 6.1 CANTIDAD DE HOGARES URBANOS CON ACTIVIDAD ECONÓMICA Y NÚMERO DE TRABAJADORES

Municipio y Rama de Actividad	Total	
	Hogares con Actividad Económica	Trabajadores
MUELLE DE LOS BUEYES	44	106
Alimentos	5	12
Bebidas	1	1
Textiles	-	-
Vestuario	1	1
Cuero y Productos de Cuero	1	6
Calzado	1	1
Madera y Productos de Madera	1	1
Muebles	1	4
Imprenta y Editoriales	-	-
Productos Químicos	-	-
Minerales no Metálicos	-	-
Productos Metálicos	2	2
Maquinaria y Equipos Eléctrico y no Eléctrico	-	-
Material de Transporte	-	-
Diversos (Industria)	1	1
Comercio al por Mayor	4	4
Comercio al por Menor	11	43
Comercio Automotriz	-	-
Hoteles	1	1
Restaurantes	1	6
Servicios Empresariales	3	3
Servicios Comunitarios	5	5
Enseñanza	-	-
Salud	2	6
Reparación y Mantenimiento de Vehículo	2	8
Transporte, Almacenamiento y Comunicaciones	-	-
Intermediación Financiera	1	1

Fuente: BCN. Directorio Económico año 2002, actualizado al año 2005

CUADRO 6.2 CANTIDAD DE ESTABLECIMIENTOS URBANOS Y NÚMERO DE TRABAJADORES

Municipio y Rama de Actividad	Total	
	Establecimientos	Trabajadores
MUELLE DE LOS BUEYES	4	30
Alimentos	1	9
Cuero y Productos de Cuero	1	11
Madera y Productos de Madera	1	1
Muebles	-	-
Imprenta y Editoriales	-	-
Minerales no Metálicos	-	-
Material de Transporte	-	-
Diversos (Industria)	-	-
Comercio al por Mayor	-	-
Comercio al por Menor	-	-
Comercio Automotriz	-	-
Hoteles	-	-
Restaurantes	1	9
Servicios Empresariales	-	-
Servicios Comunitarios	-	-
Enseñanza	-	-
Salud	-	-
Reparación y Mantenimiento de Vehículo	-	-
Intermediación Financiera	-	-

Fuente: BCN. Directorio Económico año 2002, actualizado al año 2005



Capítulo V

Proyección de Población Municipal, 2005-2020. Revisión 2007

CAPÍTULO V. PROYECCIÓN DE POBLACIÓN MUNICIPAL, 2005 – 2020. REVISIÓN 2007

Definiciones Básicas

Se presentan las proyecciones de población municipal por sexo, elaboradas con base a los techos departamentales resultantes de la revisión realizada en el año 2007, de las proyecciones de población a nivel nacional, utilizando los resultados del VIII Censo Nacional de Población 2005 y de la Encuesta Nicaragüense de Demografía y Salud 2006/07.

Con el Objetivo de valorar la tendencia y coherencia de los datos municipales, a lo largo del período 1971 – 2005, se analizaron las tasas de crecimiento y proporciones de población arrojadas por los censos de población, estimándose el grado de omisión para cada municipio. Posteriormente, se obtuvieron las tasas de crecimiento por municipio, las cuales fueron ajustadas a las tasas estimadas para los departamentos. Finalmente, para la proyección hasta el año 2020, se tomó la población base del año 2005 ajustándose a los techos departamentales proyectados al 30 de junio de cada año.

Para desagregar la población total municipal por sexo, se analizó el comportamiento del índice de masculinidad entre 1995 y 2005, tomándose en la mayoría de los municipios, el índice de masculinidad del censo de 2005, proyectando dicho indicador con una disminución del 10 por ciento entre 2005 y 2020. La población resultante se ajustó a los techos departamentales y por diferencia se obtuvo la población femenina.

CUADRO 7. PROYECCIONES DE POBLACIÓN AL 30 DE JUNIO POR SEXO, SEGÚN AÑO CALENDARIO Y TASA DE CRECIMIENTO. PERIODO 2005 - 2020.

Municipio, Año y Tasa de Crecimiento	Ambos Sexos	Hombres	Mujeres
MUELLE DE LOS BUEYES			
2005	22 709	11 442	11 267
2006	22 869	11 508	11 361
2007	23 022	11 569	11 453
2008	23 166	11 625	11 541
2009	23 412	11 733	11 679
2010	23 538	11 780	11 758
2011	23 677	11 833	11 844
2012	23 806	11 881	11 925
2013	23 921	11 923	11 998
2014	24 022	11 958	12 064
2015	24 108	11 986	12 122
2016	24 188	12 018	12 170
2017	24 251	12 043	12 208
2018	24 301	12 063	12 238
2019	24 328	12 070	12 258
2020	24 366	12 071	12 295
Tasa de Crecimiento			
2005 - 2010	0.7	0.6	0.9
2010 - 2015	0.4	0.3	0.5
2015 - 2020	0.2	0.1	0.3



Nicaragua

Objetivos de Desarrollo del Milenio Sistema de las Naciones Unidas



Objetivo No. 1

Que todos tengamos un trabajo digno y alimento en nuestra mesa.



Objetivo No. 2

Que niños y niñas tengan una educación primaria completa.



Objetivo No. 3

Que mujeres y hombres tengamos las mismas oportunidades.



Objetivo No. 4

Que nuestros niños y niñas no mueran por enfermedades prevenibles.



Objetivo No. 5

Que todas las mujeres tengan una maternidad saludable.



Objetivo No. 6

Que no avance el VIH/SIDA, la malaria y otras enfermedades.



Objetivo No. 7

Que nuestro medio ambiente perdure y tengamos acceso al agua.



Objetivo No. 8

Que Nicaragua y el mundo entero formen una alianza para el desarrollo.

Más información sobre los Objetivos de Desarrollo del Milenio en Nicaragua:

www.onu.org.ni • www.undp.org.ni

